FIAP ON

MARKETING: CONCEITOS E PRÁTICA

# PROCESSO DE DECISÃO

DIEGO MORENO

16

PDF exclusivo para Francismar Alves Martins Júnior - rm562869
yggdrasil.git@gmail.com

## LISTA DE FIGURAS

Figura 16.1 – Processo de compra de uma consumidora em um supermercado .....4
Figura 16.2 – Influenciador de mídias digitais .....6
Figura 16.3 – Representação do comprador .....8
Figura 16.4 – Representação gráfica do usuário.....9
Figura 16.5 – Etapas do processo de decisão de compra .....10
Figura 16.6 – Etapas do processo de decisão de compra .....12
Figura 16.7 – Processo de avaliação de alternativas .....13
Figura 16.8 – Ato de fechamento de uma compra on-line.....14
Figura 16.9 – Dados sobre o pós-venda no Brasil .....15
Figura 16.10 – Diferentes culturas .....17
Figura 16.11 – Diferenças entre classes sociais .....18
Figura 16.12 – Influenciadores e seus seguidores .....19
Figura 16.13 – Diferentes personalidades de uma pessoa .....21
Figura 16.14 – Diferentes estilos de vida de uma pessoa.....22
Figura 16.15 – Motivação pessoal.....23
Figura 16.16 – Exemplo de comunicação personalizada nos meios digitais.....25
Figura 16.17 – Exemplo do ciclo de descobertas do neuromarketing .....26
Figura 16.18 –Neuromarketing e sua utilidade no marketing moderno .....28
Figura 16.19 – Neuromarketing e o cérebro humano.....29
Figura 16.20 – Exemplo de redação publicitária com neuromarketing.....30

FIAP

PDF exclusivo para Francismar Alves Martins Júnior - rm562869
yggdrasil.git@gmail.com

**SUMÁRIO**

16 PROCESSO DE DECISÃO .....4
16.1 Quais são os cinco papéis assumidos pelos compradores no processo de decisão de compra? .....5
16.2 Como se dá o processo de decisão de compra? .....10
16.3 Os dez fatores que influenciam o comportamento do consumidor no processo de compras.....16
16.4 Duas tendências de consumo que se deve levar em conta para próximos anos 24
16.5 O que é neuromarketing?.....26
16.6 Aplicações do neuromarketing .....29
REFERÊNCIAS.....31

FIAP

PDF exclusivo para Francismar Alves Martins Júnior - rm562869
yggdrasil.git@gmail.com

# 16 PROCESSO DE DECISÃO

Entender o comportamento do consumidor é compreender todo o processo de decisão que envolve compras, trocas, interações e decisões, a fim de atender suas necessidades e desejos (SOLOMON, 2011).

Para os profissionais de marketing, entender o comportamento do consumidor não é só compreender quais itens serão comprados, mas sim quais fatores podem influenciar os consumidores no processo de decisão da compra.

Hoje, mais do que nunca, empresas investem milhões em pesquisas e análises de mercado, tendência e concorrência para aprimorar seus produtos e serviços a fim de entender e atender seus consumidores, ou seja, a cada dia que se passa, as necessidades e os desejos dos clientes e consumidores ganham mais e mais destaque, pois, no final, são eles que decidem o que querem comprar, e em um mercado cada vez mais competitivo, quem melhor atender essas necessidades dos clientes se sobressai.

Um bom exemplo do que estamos falando é mencionado por Kotler e Keller (2006), que afirmam que é somente entendendo os clientes a fundo que podemos assegurar que os produtos certos estão sendo comercializados para os clientes certos, ou seja, é somente entendendo o que os consumidores querem, como eles tomam suas decisões de compra e de que forma utilizam os produtos, é que podemos desenvolver bons planos e estratégias de marketing para que as empresas tenham êxito perante seus concorrentes.

Figura 16.1 – Processo de compra de uma consumidora em um supermercado
Fonte: Inovaqui (2012)

PDF exclusivo para Francismar Alves Martins Júnior - rm562869
yggdrasil.git@gmail.com

**16.1 Quais são os cinco papéis assumidos pelos compradores no processo de decisão de compra?**

Aqui, vamos apresentar os papéis assumidos pelos consumidores no processo de decisão de compra. Lembre-se bem desses papéis no momento de definir sua estratégia de marketing, pois são eles que implicam diretamente no processo de compra.

**Iniciador** – O iniciador é aquele indivíduo que inicia o processo de compra, ou seja, é dele que parte à vontade, o desejo pela compra em si.

Aqui, partimos do princípio de que temos um consumidor que está procurando suprir uma necessidade, a falta de algo, um desejo, e busca um produto ou serviço que vai satisfazer essa falta, desejo ou necessidade eminente.

O ideal é deixar o consumidor conduzir esse processo, ou seja, não o forçar a nada, deixando-o livre para tomar suas decisões, pois você mesmo como consumidor deve ter passado por uma situação na qual não queria um determinado produto e o vendedor ficou insistindo para você fazer a compra, lhe “empurrando” um produto ou serviço.

O ideal aqui é que o consumidor compre algo porque ele quis e decidiu fazer a compra, e sempre se atente para o fato de que um bom pós-venda vem de uma compra feita pelo consumidor, e um pós-venda ruim vem de uma compra feita pelo vendedor.

**Influenciador** – Este é o famoso elemento que vai “influenciar” a decisão de compra do iniciador, ou seja, ele justificará a intenção de compra do iniciador.

Você, como profissional de marketing, deve tentar descobrir qual é a pessoa, objeto ou sentimento que executa esse papel junto a seus clientes.

Você já assistiu ao filme *O Diabo Veste Prada*? Este é um bom exemplo de como a moda, alavancada por diversos processos de mídia, influencia a vida de milhões de pessoas, principalmente no processo de compra, pois a moda desenvolve cultura, dissemina hábitos, costumes e maneiras de se comunicar.

**PDF exclusivo para Francismar Alves Martins Júnior - rm562869**
**yggdrasil.git@gmail.com**

Pense desta maneira: se você tem uma formatura para ir, você não vai de shorts, mas se daqui a alguns meses for moda ir a formaturas de shorts, você não vai? Pense nisso.

Outra forma muito atual de ver o papel de influenciador são os famosos blogueiros (ou influenciadores digitais). Essas personalidades dão suas opiniões sobre diversos produtos, serviços, formas de agir e pensar que influenciam diretamente a vida de milhões de pessoas.

Outro exemplo são as mães. Muitas marcas sempre buscam falar com as mães, porque elas têm muita influência no processo de compras da família (saúde, alimentação, transporte, vestuário etc.). Elas são grandes influenciadoras.

No geral, famosos, familiares, parentes e amigos, todos eles também podem desempenhar o papel de influenciador.

É dever de um bom profissional de marketing identificar esses agentes influenciadores e trabalhar da melhor forma em suas estratégias e campanhas de marketing e vendas.

Figura 16.2 – Influenciador de mídias digitais
Fonte: FIAP (2020)

PDF exclusivo para Francismar Alves Martins Júnior - rm562869
yggdrasil.git@gmail.com

**Decisor** – Aqui é que vamos ver quem é o responsável por decidir, “se”, “quando”, “como”, “o que” e “onde” comprar.

Normalmente esse agente “decisor” é quem paga pela compra, porém, nem sempre esse decisor será o próprio consumidor em si.

Cabe aqui ao profissional de marketing identificar quem é que exerce esse papel no processo de compra e, a partir de então, concentrar seus esforços para “influenciar” esse decisor direta ou indiretamente na tomada de sua decisão para a compra.

O decisor é um agente racional, portanto, não se utilize de argumentos limitados. Apresente argumentos firmes, sólidos, com os reais benefícios e vantagens de seu produto ou serviços que irão ao encontro de necessidades que atendam esse decisor.

Aqui o decisor vai atuar visando o famoso “custo/benefício” de maneira lógica. Ele avaliará tudo entre a necessidade a ser satisfeita e o preço a ser pago por ela.

Podemos dar vários exemplos, como comprar um carro para sua esposa que conseguiu um novo emprego: o carro destina-se a satisfazer a necessidade de deslocamento e transporte da esposa que conseguiu um novo emprego, mas, ao adquiri-lo, o decisor, nesse caso o marido, tem como objetivo satisfazer a sua necessidade de participação familiar, além de receber o esperado reconhecimento social por seu zelo e generosidade para com sua esposa.

Aqui a decisão de compra não foi baseada nas preferências pessoais do marido por essa ou aquela marca de veículo, mas sim pelas preferências de sua esposa, pois mesmo que houvesse limitações de recursos, o objetivo era agradar os gostos e as preferências da esposa.

**Comprador** – Como o próprio nome diz, é aquele que efetua a compra do produto ou serviço depois de tramitada a ação dos agentes anteriores (iniciador, influenciador e decisor).

Aqui sentimentos oriundos do processo de compra entram em ação, como sentimento de importância pessoal ao comprar algo (como um carro luxuoso, por

FIAP

PDF exclusivo para Francismar Alves Martins Júnior - rm562869
yggdrasil.git@gmail.com

exemplo), sentimento esse que é ligado à capacidade de compra e satisfação atribuída ao agente no momento da compra.

Esse agente será o dono do produto ou serviço e decidirá o que fazer com ele, decidindo como será consumido ou disponibilizando-o para o fim que desejar, ou seja, esse agente decidirá o destino do produto ou serviço comprado (ele tem a posse).

Como já foi dito acima, aqui o que vale é o sentimento de posse e importância atribuído ao comprador, pois aqui é evidenciado sua capacidade e poder de compra e a satisfação perante uma determinada necessidade.

Figura 16.3 – Representação do comprador
Fonte: icomuniconsultoria (2011)

**Usuário** – É para ele que tudo é feito, ou seja, todos os sujeitos descritos acima (iniciador, influenciador, decisor e comprador).

Portanto, não se esqueça, é nele que você deverá pensar para focar sua estratégia, pois não adianta ter um produto barato, e que atraia influenciadores, compradores e decisores, se o usuário final não vir valor ou utilidade em seu produto ou serviço.

Se você pensar sempre no consumidor, sua abordagem será eficiente, pois é no consumidor que os outros quatro elementos também pensam.

PDF exclusivo para Francismar Alves Martins Júnior - rm562869
yggdrasil.git@gmail.com

Perceba que, muitas vezes, esses cinco elementos são o mesmo sujeito, só que em estágios diferentes do processo, sendo que é responsabilidade do profissional de marketing se atentar para esse fato e adequar suas estratégias com base em atender cada fase do processo de decisão da compra.

O consumidor pode ser seu próprio agente iniciador no processo de compra, ou seja, no momento em que e identifica e define uma necessidade a ser suprida, ele tem a iniciativa de se atentar a produtos e serviços que venham a atender essas necessidades.

Ele também pode ser seu próprio agente influenciador, pois ele sempre saberá seus gostos, preferências, desejos, necessidades e valores pessoais para se decidir dentre vários produtos ou serviços e identificar qual deles o satisfará.

Esse mesmo usuário pode, ainda, ser seu próprio agente decisor, na medida em que consulta suas disponibilidades financeiras ou se precisará fazer algum empréstimo para adquirir um produto ou serviços e fazer o cálculo da relação entre o preço e a satisfação que terá para suprir tal necessidade.

E, para concluir, o consumidor pode ser o próprio comprador, ou seja, quando ele realiza a compra por si só em seu próprio nome, com a posse daquilo que está comprando e satisfazendo uma ou mais necessidades.

Figura 16.4 – Representação gráfica do usuário
Fonte: Psicoativo (2016)

PDF exclusivo para Francismar Alves Martins Júnior - rm562869
yggdrasil.git@gmail.com

## 16.2 Como se dá o processo de decisão de compra?

Todas essas situações constituem etapas de um conjunto de procedimentos a que chamamos de processo de decisão de compra e que são instrumentos relevantes para o trabalho da equipe de marketing de uma empresa.

Podemos dividir esse processo em três fases distintas: pré-compra, compra e pós-compra.

A etapa de **pré-compra** pode ser dividida em quatro situações: detecção de uma carência, reconhecimento de um problema, busca de informação e avaliação das alternativas.

Atualmente, a web faz parte do processo de busca de informação das pessoas, uma vez que elas usam o Google, redes sociais e outros sites para tirar dúvidas sobre produtos e serviços. É nessa etapa, também, que elas comparam informações e avaliam as opções disponíveis no mercado.

É na etapa de **compra** que o consumidor conclui sua compra, e é na etapa de **pós-compra** que ele avalia o produto ou serviço.

| |
|---|
| Reconhecimento da necessidade |
| Busca de informações |
| Avaliação de alternativas |
| Decisão de compra |
| Avaliação pós-compra |

Figura 16.5 – Etapas do processo de decisão de compra
Fonte: Elaborado pelo autor (2018)

**Reconhecimento da necessidade** – O início do processo de decisão de compras se dá quando o cliente e/ou consumidor percebe que existe um problema a ser resolvido, uma necessidade a ser sanada, um desejo latente, ou seja, nesta etapa o cliente está em um estado de privação e desconforto e, por esse motivo, precisa

PDF exclusivo para Francismar Alves Martins Júnior - rm562869
yggdrasil.git@gmail.com

desse “algo” para voltar ao seu estado de conforto habitual (é aquela vontade de comprar uma blusinha, um acessório para o carro, uma bike nova, um tênis de corrida...).

E, como já dito anteriormente, o consumidor não sai à procura de algo sem antes constatar sua real necessidade, e é por esse motivo que cada consumidor sai em busca de determinado produto ou serviço. Acredito que esta seja a maior lição de casa de qualquer empresário ou profissional de marketing: entender para atender seu público.

**Busca de informações** – Após o reconhecimento de uma necessidade, o consumidor vai buscar saciá-la, ou seja, vai buscar alternativas, meios e formas de atender essa necessidade

Aqui ele não vai buscar todas as marcas existentes, mas sim uma parte, ou um pequeno grupo delas, sendo que a informação poderá vir através de fontes distintas.

O consumidor, no momento da compra, buscará informações sobre aquilo que deseja comprar, sendo que essa busca passará por duas etapas, uma interna (baseada em sua memória, ou seja, lembranças e experiências anteriores – aqui normalmente são feitas compras mais simples, de uso diário e cotidiano do consumidor) e outra etapa é a externa (colegas, revistas, blogs, sites, familiares, jornais, televisão, rádio e outras mídias a que ele possa ter acesso – aqui são compras mais complexas, que acontecem quando o consumidor não tem todas as informações necessárias sobre o produto ou os serviços que deseja comprar).

Acredito que você já tenha passado por algumas situações similares, ou tenha recorrido a fontes internas em situações mais corriqueiras e fontes externas em situações mais complexas.

A compra de um celular é um bom exemplo de pesquisa externa, em que você pesquisa informações antes de comprar um celular (principalmente na web).

PDF exclusivo para Francismar Alves Martins Júnior - rm562869
yggdrasil.git@gmail.com

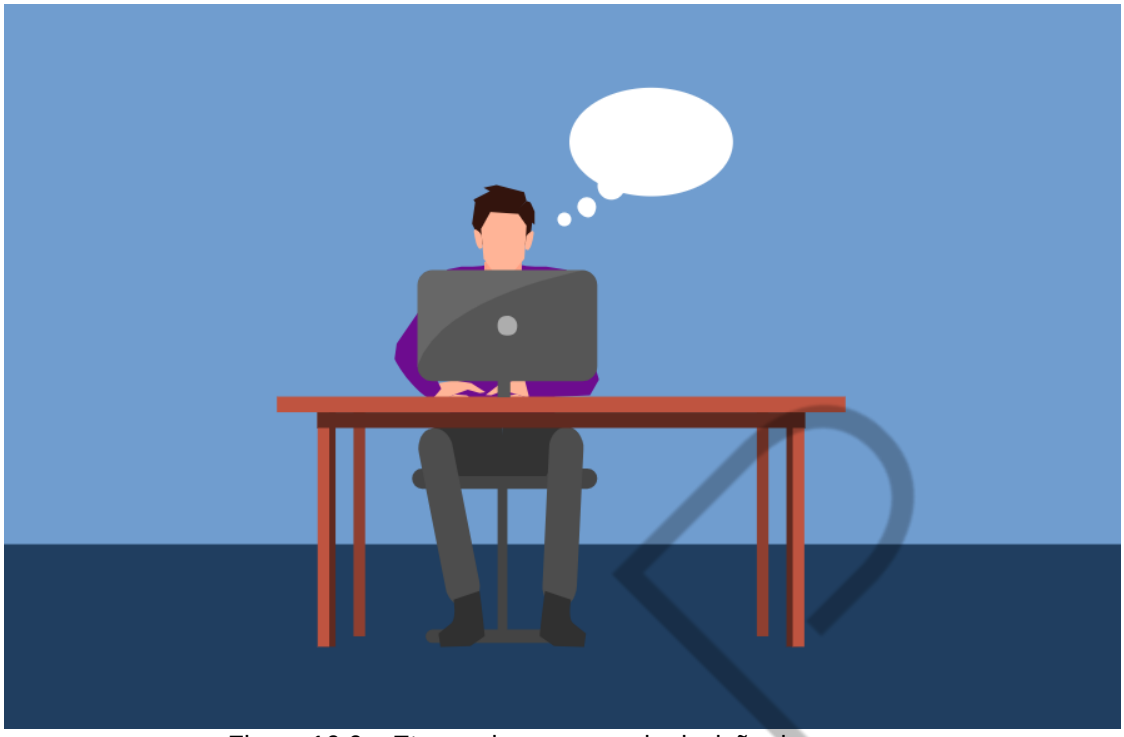

Figura 16.6 – Etapas do processo de decisão de compra
Fonte: Buzzmonitor (2018)

**Avaliação de alternativas –** Assim que o consumidor obtém a informação, ele é capaz de avaliar as diferentes alternativas que lhe são oferecidas para a compra, e então ele vai avaliar, entre as opções, quais são as mais adequadas às suas necessidades e fará a escolha.

Por assim dizer, o consumidor avaliará os seus atributos em dois aspectos, sendo o primeiro deles as **características objetivas** (recursos do produto, características específicas do produto, cores, formatos, tamanhos...), e também as **características subjetivas** (percepção e valor percebido da marca, a reputação da empresa/marca, seu histórico, e assim por diante).

A partir desse ponto, o consumidor usará as informações coletadas anteriormente, juntamente com sua percepção ou imagem formada de uma marca, para estabelecer um conjunto de critérios para avaliar a compra, ou seja, classificar os diferentes produtos disponíveis e avaliar qual é a alternativa que tem mais possibilidades de satisfazê-lo (custo x benefício).

Aqui teremos o chamado “conjunto evocado”, que nada mais é do que o conjunto de marcas ou produtos com uma probabilidade de ser comprado pelo consumidor (aqui, fatores como a imagem positiva do produto ou a marca entram no

PDF exclusivo para Francismar Alves Martins Júnior - rm562869
yggdrasil.git@gmail.com

contexto, ou até mesmo se as informações que foram colhidas na internet, com amigos ou nas redes sociais foram positivas).

Em contrapartida, temos o chamado “O inepto”, o “patinho feio” da história, aqueles produtos ou serviços que não têm chance alguma de serem comprados pelos consumidores (porque o consumidor aqui tem uma percepção negativa dos produtos ou teve uma experiência de compra negativa no passado).

Também temos o chamado “conjunto inerte”, sendo que este é o conjunto de marcas ou produtos que o consumidor ainda não tem ou não construiu uma opinião específica sobre.

O importante aqui é saber que quanto maior o nível de envolvimento do consumidor com o produto, marca ou serviço, maior a chance de compra. Por isso buscar a experiência e o relacionamento pode ser um diferencial ☺.

Figura 16.7 – Processo de avaliação de alternativas
Fonte: Banco de imagens Shutterstock (2020)

**Decisão de compra –** Aqui o consumidor terá avaliado diferentes soluções, produtos e serviços disponíveis para responder aos seus desejos e necessidades. Ele agora será capaz de escolher o produto, serviço ou solução que melhor irá atender as suas necessidades ou desejos e, então, partirá para a concretização da compra.

PDF exclusivo para Francismar Alves Martins Júnior - rm562869
yggdrasil.git@gmail.com

Nesta etapa, a decisão do consumidor dependerá de informações e seleções feitas nos passos anteriores, com base nos valores percebidos, recursos e capacidades que são importantes a ele.

A decisão no processo de compra também pode ser afetada por fatores como a qualidade de sua experiência de compra em uma loja ou site de compras on-line, a disponibilidade de uma promoção, forma de entrega ou pagamento, políticas de devolução e troca, termos e condições de pagamento (parcelamento) ou montagem incluída no preço.

Por exemplo, um consumidor comprometido com a ideia de comprar uma televisão de uma marca conhecida e popular no mercado poderia mudar sua decisão de compra, caso tenha uma experiência desagradável ou negativa com os vendedores da loja ou no website em que faria a compra on-line. Já em outro exemplo, uma promoção de um bom sorvete no supermercado pode influenciar o consumidor a escolher aquela marca ao invés das concorrentes, devido ao “conjunto evocado”.

Em resumo, podemos dizer que esta etapa é dividida em três fases: a *primeira* é quando o cliente faz a sua escolha entre as alternativas anteriores. A *segunda* é a formação da intenção de comprar o produto. A *terceira* e última é a realização da compra e obtenção da posse do produto.

Figura 16.8 – Ato de fechamento de uma compra on-line
Fonte: Administradores (2018)

PDF exclusivo para Francismar Alves Martins Júnior - rm562869
yggdrasil.git@gmail.com

**Experiência pós-compra ou pós-venda –** Este é um tema delicado, rentável e pouco utilizado pelas empresas e profissionais de marketing no Brasil.

A experiência que um cliente teve ou tem hoje com a compra e o uso de um produto ou serviço exercerá um forte impacto nas suas decisões futuras, ou seja, se a experiência for negativa, o cliente ficará insatisfeito e poderá fazer reclamações, exigir a troca ou a devolução do dinheiro, mas, por outro lado, se ele ficar satisfeito com a experiência de compra, certamente fará novas compras na empresa.

Figura 16.9 – Dados sobre o pós-venda no Brasil
Fonte: Agendor (2018)

Assim que o produto for comprado, o cliente á avaliará a adequação dele às suas necessidades originais, que causaram seu comportamento de compra, ou seja, este é o momento em que ele irá analisar se foi a escolha certa comprar determinado produto em determinado estabelecimento. É aí que terá o sentimento de satisfação com o produto (e a escolha), ou um sentimento negativo de insatisfação, caso o produto fique muito aquém das expectativas.

Esta é uma informação fundamental para profissionais de marketing, pois se o produto e a experiência de compras trouxerem satisfação para o consumidor, ele irá diminuir seus esforços de pesquisa de informação e avaliação alternativa para suas futuras compras, a fim de comprar no mesmo estabelecimento ou da mesma marca. Esse fator pode começar a criar uma certa lealdade no cliente, que é o que chamamos de lealdade atitudinal.

Mas se a experiência com o produto ou serviço não atender as expectativas, o consumidor repetirá as cinco etapas do processo de decisão durante a sua próxima

PDF exclusivo para Francismar Alves Martins Júnior - rm562869
yggdrasil.git@gmail.com

compra e excluirá a sua marca do “conjunto evocado”, ou seja, comprovamos que fidelizar um cliente custa 5 vezes menos do que prospectar um novo cliente, portanto, não deixe de fazer um pós-venda adequado e trabalhar de forma ativa o relacionamento com seus clientes, pois em um país como o Brasil, onde o pós-venda é tão deficitário, este pode ser seu grande diferencial.

As vantagens de ser ter um cliente leal são gigantescas, pois para compras diárias, por exemplo, com um baixo nível de envolvimento, o cliente fiel e regular vai ser uma fonte de renda constante e sem grandes esforços de prospecção, e por esse motivo a avaliação positiva da compra é tão importante.

A Lealdade atitudinal nada mais é do que a mensuração da lealdade através do tempo, ou seja, quanto mais tempo e mais compras favoráveis o cliente tiver com seu produto ou sua marca, mais comprará com maior frequência, e dificilmente trocará sua marca pela de um concorrente. É o que chamamos de “valor de vida de uma cliente” (LTV – *life time value*) para uma determinada marca ou produto.

#ficaadica: invistam em otimizar a experiência do cliente, seja ela com garantia, bom atendimento, atenção às necessidades do cliente, conhecimento sobre o produto e o que está vendendo, transparência, produtos personalizados... essas coisas podem fazer toda a diferença para você ter um cliente satisfeito e leal.

## 16.3 Os dez fatores que influenciam o comportamento do consumidor no processo de compras

O ser humano é altamente complexo e adaptável à diferentes condições, além de poder ser altamente influenciado pelas mais diversas pessoas e situações ao seu redor.

Com base nisso, podemos dizer também que nas situações de compra não somos diferentes, sendo que esses fatores devem ser levados em consideração por empresas e profissionais de marketing para conhecer a fundo seus públicos.

A seguir serão apresentados dez aspectos da vida cotidiana que impactam o modo de pensar de consumidores ao redor do mundo.

PDF exclusivo para Francismar Alves Martins Júnior - rm562869
yggdrasil.git@gmail.com

## 1. Cultura

A cultura é o primeiro e um dos fatores que mais influenciam as pessoas e seus comportamentos ao redor do mundo, mas o que está envolvido nessa “cultura”?

Cultura nada mais é do que o conjunto de tudo aquilo que vivemos e está ao nosso redor. Envolve nossa forma de pensar, de agir, de falar, ou seja, é o conjunto de tudo aquilo que vivenciamos.

Fatores como “localidade” influenciam muito a cultura, ou seja, as situações e cotidiano de tudo aquilo que é vivenciado e está à sua volta, comportamentos, gostos ou gestos.

Cultura não é levar em conta somente o país, pois em um país com o tamanho do Brasil, cada região tem uma cultura diferente, ou seja, formas de agir, pensar, falar ou comer diferentes.

Por exemplo, os costumes de quem mora no Nordeste são bem diferentes daqueles de quem mora no Sul do país.

Figura 16.10 – Diferentes culturas
Fonte: Pinterest (2018)

PDF exclusivo para Francismar Alves Martins Júnior - rm562869
yggdrasil.git@gmail.com

**2. Classe social**

A classe social é o segundo fator que vamos discutir e que determina como o consumidor vai se portar perante alguns produtos ou serviços.

Aqui podemos exemplificar dizendo que quanto mais baixa a classe social do consumidor, mais restrita será sua visão quanto ao que é ou não necessário comprar, e quanto mais alta a classe social, mais propenso e mais possibilidades ele terá de aderir aos produtos ou serviços.

Aqui não entra em questão só o preço, mas todo o conjunto da obra, ou seja, a abordagem, o atendimento, o pós-venda, o tipo de produto etc.

Dessa forma, podemos dizer que produtos voltados para classes sociais mais altas precisam ter um apelo mais exclusivo, enquanto produtos voltados para classes sociais mais baixas contam com um apelo mais popular.

Figura 16.11 – Diferenças entre classes sociais
Fonte: Mostra do filme livre (2018)

**3. Influenciadores**

Essas personalidades atuam diariamente dando suas opiniões e influenciando a opinião de milhões de consumidores ao redor do mundo.

PDF exclusivo para Francismar Alves Martins Júnior - rm562869
yggdrasil.git@gmail.com

Os influenciadores estão presentes em todo lugar, desde um programa de TV que atinge uma dona de casa, até um estudante universitário em um ônibus assistindo a um vídeo no YouTube.

Portanto, você, profissional de marketing, não pode esquecer de colocar isso em seu planejamento, pois com certeza vai precisar de bons influenciadores.

Figura 16.12 – Influenciadores e seus seguidores
Fonte: Consumer Trends (2018)

**4. Família e amigos**

Aqui no quarto item o título já diz muito, pois é o grupo que está mais próximo do consumidor e com o qual ele tem mais afinidade, segurança e respeito pelas opiniões, sendo que esse grupo será composto por familiares, filhos, esposa, marido, amigos etc.

Quanto mais próximas e conhecidas as pessoas que dão as opiniões, melhor. Portanto, explore produtos, regras e benefícios que possam atrair familiares e parentes próximos também, dessa forma, você terá uma melhor sinergia no momento da escolha e concretização da compra por parte do cliente.

**5. Idade e estágio da vida**

PDF exclusivo para Francismar Alves Martins Júnior - rm562869
yggdrasil.git@gmail.com

Conforme o tempo passa, gostos, hábitos e preferências também mudam e, da mesma maneira, hábitos de compra também se alteram no decorrer da vida de um ser humano.

Ou seja, a abordagem que convence uma pessoa mais jovem, não é a mesma que convence uma pessoa mais velha, assim como os produtos, serviços e a experiência não serão os mesmos.

Os interesses, prioridades e tempo são totalmente diferentes entre as gerações mais novas e as mais velhas e, por esse motivo, é fundamental conhecer a fundo o perfil do seu público, pois toda a comunicação e apelo de publicidade dependerá deste item. Não adianta fazer uma comunicação e publicidade caras, se a linguagem não é a correta.

## 6. Personalidade

Bem, a personalidade é algo único de cada indivíduo, porém, se ignorarmos esse detalhe, com certeza estaremos cometendo um grave erro.

A personalidade tem grande influência em tudo na nossa vida, como a escolha de uma profissão, roupas, amigos, lugares aonde ir, necessidades, desejos etc.

Até existem modelos sociais desenvolvidos que ajudam a entender e atender melhor a personalidade de cada consumidor, inclusive no momento da compra.

Esses modelos desenvolvidos são quatro: Controlador, Social, Analítico e Visionário.

Cabe ao bom profissional de marketing verificar quais desses quatro perfis se encaixam em seus clientes e adaptar suas estratégias adequadamente para fechar as vendas.

PDF exclusivo para Francismar Alves Martins Júnior - rm562869
yggdrasil.git@gmail.com

Figura 16.13 – Diferentes personalidades de uma pessoa
Fonte: Pinterest (2018)

## 7. Estilo de vida

Muito se fala em estilo de vida e qualidade de vida nos dias atuais. O estilo de vida é como a pessoa usa seu tempo, quais são seus hábitos e este é outro aspecto que definirá o comportamento do consumidor.

Aqui, cada pessoa terá sua maneira de observar e interagir com produtos e serviços, ou seja, tudo aqui dependerá de quais são os interesses, preocupações, hábitos, aspirações futuras e círculo de amigos do consumidor.

Um exemplo são as pessoas que gostam de gastar e comprar, como um estilo de vida, sendo que outras, por mais que tenham dinheiro, preferem um estilo de vida mais simples e sem muita ostentação.

O estilo de vida explica por que uma pessoa que ganha salário mínimo às vezes faz dívidas além de seus limites para comprar um celular caríssimo. Essa pessoa pode até não precisar de um celular tão tecnológico, mas seu estilo de vida faz com que ela busque por isso.

PDF exclusivo para Francismar Alves Martins Júnior - rm562869
yggdrasil.git@gmail.com

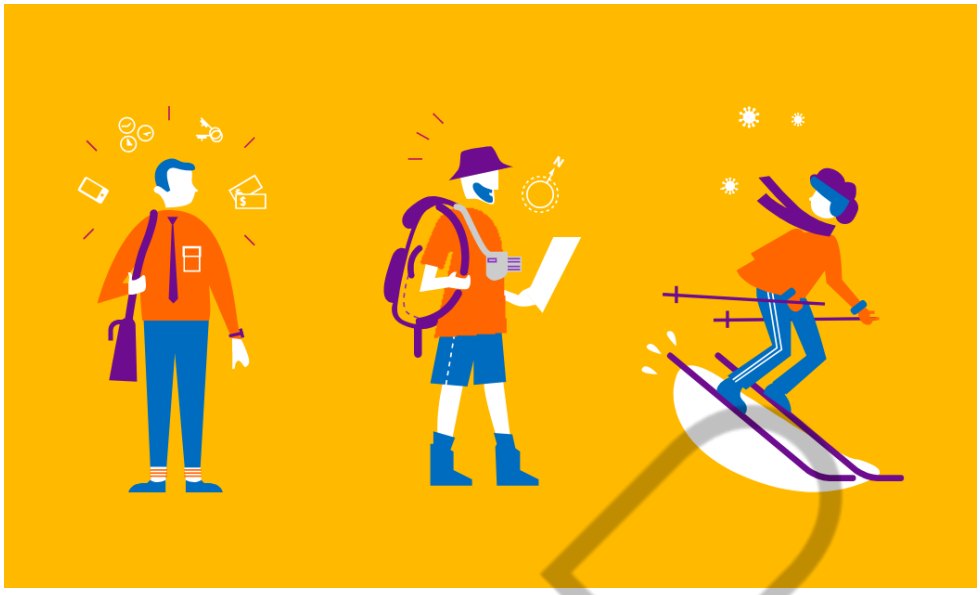

Figura 16.14 – Diferentes estilos de vida de uma pessoa
Fonte: Francisco Torre Blanca (2018)

## 8. Motivação pessoal

Motivação é tudo, não é verdade?

Pelo menos é isso que muitos psicólogos dizem por aí. E eles não estão errados, pois a motivação pessoal influencia fortemente o comportamento do consumidor.

A motivação pode envolver objetivos de vida, como a compra de uma moto ou da casa própria, ou algo mais momentâneo (como emagrecer, por exemplo). A motivação tem grande impacto nisso.

Quando queremos algo, fazemos de tudo para alcançar esse objetivo.

Esse é um conceito que, se for bem explorado, pode ser muito lucrativo, pois mesmo que seu produto ou serviço não envolva o objetivo central de seu consumidor, você poderá trabalhar isso de maneira indireta.

Quer um exemplo? Nas prateleiras de supermercados ou lojas, onde ficam os produtos de ginástica você sempre encontra barrinhas de cereais próximo das gôndolas. Pense nisso.

PDF exclusivo para Francismar Alves Martins Júnior - rm562869
yggdrasil.git@gmail.com

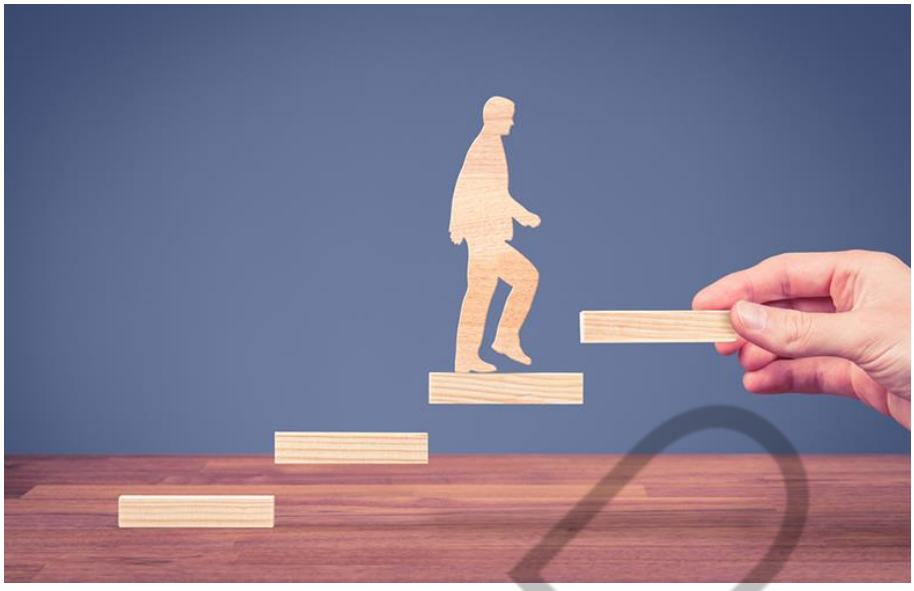

Figura 16.15 – Motivação pessoal
Fonte: Paulo Horta (2018)

**9. Princípios e crenças**

Assim como os fatores apresentados antes, as crenças e os princípios fazem parte de um conjunto de quem a pessoa é.

Aqui não adianta vender carne para um vegetariano, por exemplo. Você tem que se adaptar às crenças e valores do consumidor para atingi-lo. Agora, vender frutas e legumes para um vegetariano, aí, sim, você terá grandes chances de sucesso.

A questão aqui é entender o que é realmente importante para seu consumidor, o que é aceitável ou não a ele, o que ele gosta ou aceita (ou não) em um produto, serviço ou marca.

Tudo isso é de extrema importância para você conseguir engajar e converter esse cliente.

**10. Experiências anteriores**

Bom, aqui vale a velha e boa lei de “ação e reação”, ou seja, se você proporcionou boas experiências para o cliente no passado, provavelmente ele irá comprar com você novamente, caso precise de seu produto ou serviço. Aqui o que vale é a experiência e os sentimentos que elas deixaram.

Vamos supor que o cliente esteja pesquisando um celular e tentando decidir se efetua a compra na sua loja ou na loja do concorrente, porém, ele teve uma ótima

PDF exclusivo para Francismar Alves Martins Júnior - rm562869
yggdrasil.git@gmail.com

experiência com você no passado. Pode ter certeza de que ele estará mais inclinado a comprar com quem conhece e teve uma boa experiência.

O cliente sempre levará em conta as experiências anteriores no momento de fazer uma compra, considerando o produto, a marca, a loja e a experiência como um todo.

## 16.4 Duas tendências de consumo que se deve levar em conta para próximos anos

Como explicado nos tópicos anteriores, entre os fatores que podem influenciar estão as opiniões de amigos, familiares, personalidade, referências com base em pesquisas de mercado e assim por diante.

Levando em conta todos os fatores apresentados até o momento, podemos ver que, de tempos em tempos, surgem as chamadas “tendências de consumo” ou “moda”.

A seguir serão apresentadas duas tendências que devem perdurar por longos anos à frente.

**1. Marcas autênticas**

A competição hoje em dia está mais acirrada do que nunca, portanto, não adianta somente investir em qualidade e atendimento para se destacar no mercado perante seus públicos e concorrentes.

O que grandes marcas e produtos buscam hoje em dia é ganhar a confiança do consumidor se diferenciando de alguma forma, pois essa é uma das melhores maneiras de mostrar autenticidade.

Como foi dito anteriormente, o consumidor hoje busca proximidade com a marca, e o diferencial de uma boa marca é tornar essa relação mais próxima e pessoal. Fazendo isso, você se destacará em relação aos seus concorrentes perante o consumidor.

PDF exclusivo para Francismar Alves Martins Júnior - rm562869
yggdrasil.git@gmail.com

Como foi abordado antes, o cliente busca proximidade e as ferramentas atuais permitem isso, ainda mais com a ajuda de big data e inteligência artificial, que garantem dados minuciosos de cada cliente e a possibilidade de criar um atendimento superpersonalizado.

Figura 16.16 – Exemplo de comunicação personalizada nos meios digitais
Fonte: FIAP (2020)

**2. Serviços integrados e flexíveis**

Dividir para conquistar? Essa não é mais uma opção, porque agora a onda é integrar para conquistar.

Com milhares de serviços e produtos à disposição do consumidor, a tendência agora é integrar esses produtos e serviços, facilitando a vida de todos, tanto de consumidores quanto de empresas.

Hoje, os produtos e serviços são mais flexíveis e adaptáveis, permitindo ao consumidor montar um pacote somente com aquilo que usará, com aquilo que interessa, sem precisar comprar outros itens que vinham com o pacote, mas que ele não utilizava.

Para as marcas é vantajoso também, pois diversificam seus produtos e mantêm seus lucros.

PDF exclusivo para Francismar Alves Martins Júnior - rm562869
yggdrasil.git@gmail.com

## 16.5 O que é neuromarketing?

Neuromarketing é um campo de ciência atual e recente, que foca no estudo da essência e as variáveis do comportamento do consumidor.

O neuromarketing surge como uma necessidade de obter resultados mais assertivos. Ele coloca na mesma casa o marketing, a psicologia, a antropologia, a neurociência e a biologia, para entender a fundo o real comportamento do consumidor, seus desejos, impulsos e motivações de compra, estudando suas reações neurológicas diretamente.

O neuromarketing traz respostas mais verdadeiras e confiáveis do cérebro humano reagindo a diversos estímulos.

Através de ciência aplicada, ou seja, de pesquisas cientificas, técnicas modernas detalhadas, metodologias como eletroencefalograma (EEG) e técnicas de medição de frequência cardíaca, busca-se analisar de forma detalhada preferências, necessidades, impulsos, motivação, experiências, emoções, memórias, cuidados e percepção do consumidor quanto a ações e campanhas de marketing, produtos e serviços.

Figura 16.17 – Exemplo do ciclo de descobertas do neuromarketing
Fonte: Neurobusiness (2018)

PDF exclusivo para Francismar Alves Martins Júnior - rm562869
yggdrasil.git@gmail.com

As descobertas obtidas com a ciência envolvida no neuromarketing podem ser aplicadas a quaisquer campanhas e estratégias de marketing, sejam on-line ou off-line.

Isso acontece com um comercial ou um filme, por exemplo. Antes de ir para o ar, as emissoras ou grandes produtoras de Hollywood fazem testes, exibindo os filmes para voluntários.

Durante a exibição, as atividades neurais e cerebrais são examinadas e assim é possível saber quais trechos do comercial ou filmes são mais chamativos e causam mais impacto na mente das pessoas.

Esses trechos mais chamativos são os que vão criar as “memórias” das quais falamos, memórias essas que os profissionais devem usar a seu favor em suas campanhas.

Hoje, grandes empresas multinacionais estão fazendo neuromarketing, principalmente as que atuam com inovações.

Algumas empresas de automóveis (fazendo os testes) averiguaram que seus consumidores gostam de carros com a frente dianteira parecida com um rosto humano, pois quando se olha o carro de frente, usamos os circuitos cerebrais que também processam os rostos e, assim, parece que estamos vendo uma pessoa.

Emissoras de TV também fizeram isso na Europa e constataram que, pela manhã, as propagandas têm mais impacto sobre o cérebro e, então, começaram a cobrar mais por elas.

Isso vem ao encontro de tudo o que estamos estudando, pois, um marketing que não entende o comportamento de seu consumidor, ou seja, o comportamento humano, sempre pagará mais caro pelo que faz, seja em suas propagandas, campanhas ou fracasso nas vendas.

FIAP

PDF exclusivo para Francismar Alves Martins Júnior - rm562869
yggdrasil.git@gmail.com

Figura 16.18 –Neuromarketing e sua utilidade no marketing moderno
Fonte: FIAP (2020)

De acordo com descobertas científicas, a maioria das decisões humanas (principalmente as decisões de compra de produtos ou serviços) é tomada em nível subconsciente.

Por esse motivo, é primordial para qualquer profissional de marketing impactar o inconsciente do consumidor com memórias, pensamentos, emoções e experiências positivas (já falamos sobre isso anteriormente).

De acordo com essas premissas, podemos afirmar que o neuromarketing tem como objetivos:

- entender a nível neurológico como o consumidor tomas suas decisões de compra;
- entender (de acordo com os estímulos que recebe) como funciona o cérebro do consumidor;
- com base nas análises das informações coletadas, adequar a estratégia e abordagem para comunicações, mídias e canais a fim de obter um maior impacto nas vendas;
- criar um ambiente onde o consumidor possa ter um profundo engajamento com a marca, produto ou serviço.

PDF exclusivo para Francismar Alves Martins Júnior - rm562869
yggdrasil.git@gmail.com

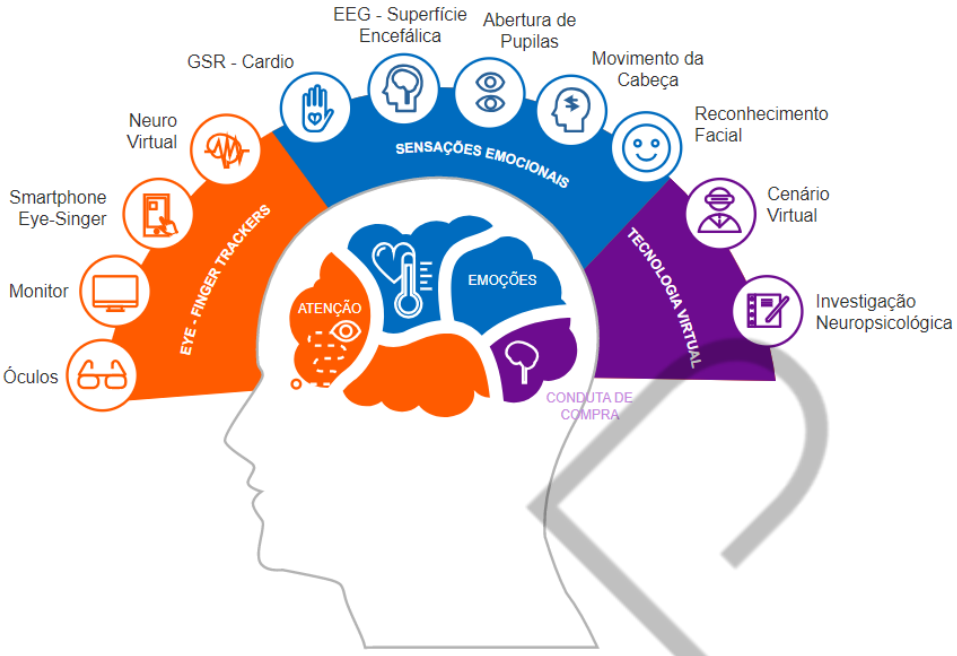


Figura 16.19 – Neuromarketing e o cérebro humano
Fonte: Catraca Livre (2018)

## 16.6 Aplicações do neuromarketing

As aplicações são simples. Os profissionais de marketing esperam usar o neuromarketing para entender e atender as preferências de seus consumidores, ou seja, passar um raio X e ver onde, quando, como e por que atuar com os estímulos certos.

Vamos a um exemplo. Muitas vezes, perguntas simples, como “você gostou do serviço prestado?”, podem não ser respondidas com veracidade.

Com o conhecimento obtido através do neuromarketing, podemos analisar a realidade das emoções e criar um marketing assertivo, eficaz, produtivo e que gera grandes resultados.

Pode-se conceber campanhas e estratégias de marketing com maior precisão, uma melhor comunicação e criar melhor sinergia para com nossas personas.

Quando na história do marketing, ou melhor, na história humana, conseguiríamos dizer às empresas como o consumidor realmente reage em relação à cor de uma embalagem ou ao cheiro de um produto?

PDF exclusivo para Francismar Alves Martins Júnior - rm562869
yggdrasil.git@gmail.com

Como dito anteriormente, o neuromarketing pode e deve ser aplicado em quase todas as áreas do marketing.

A questão aqui é aprimorar cada vez mais os pontos de contato com o consumidor e é muito comum que as técnicas de neuromarketing sejam empregadas em empresas inovadoras que buscam constantemente desenvolver novos produtos ou inovar seus produtos existentes, ou até mesmo em campanhas publicitárias.

Podemos (dentro da área de comunicação) dar como exemplos quatro utilizações simples para técnicas de neuromarketing:

- Aprimoramento (pré) e avaliação (pós) de campanhas publicitárias;
- Diagnóstico de território de marca pelo neuromarketing;
- Identificar e desenvolver estratégias mais aprimoradas de acordo com o contexto;
- Pode-se avaliar a influência de personalidade, celebridade etc., para o desenvolvimento de comunicações.

Figura 16.20 – Exemplo de redação publicitária com neuromarketing
Fonte: Ser Palestrante (2018)

Muito bem, e com isso encerramos o papo sobre processo de decisão e o uso de neuromarketing para auxiliar na conversão de clientes ☺.

PDF exclusivo para Francismar Alves Martins Júnior - rm562869
yggdrasil.git@gmail.com

# REFERÊNCIAS

KOTLER, Philip; KELLER, Kevin Lane. **Administração de marketing**. 12. ed. São Paulo: Pearson Prentice Hall, 2006.

SOLOMON, Michael R. **O comportamento do consumidor**: comprando, possuindo e sendo. 9. ed. Porto Alegre: Bookman, 2011.

FIAP

PDF exclusivo para Francismar Alves Martins Júnior - rm562869
yggdrasil.git@gmail.com